Муниципальное бюджетное общеобразовательное учреждение – средняя общеобразовательная школа № 13 станицы Гривенской

Утверждена решением педагогического совета
(протокол № 1 от 30.08.2023 года)

Директор школы А.Ю.Дидыч.

Рабочая программа воспитания МБОУ –СОШ №13 станицы Гривенской имени Н.А.Короткого

Ст. Гривенская, 2023

СОДЕРЖАНИЕ

Пояснительная записка……..,……..3
РАЗДЕЛ I. ЦЕЛЕВОЙ……...……5
1.1. Цель и задачи воспитания обучающихся……..5
1.2. Направления воспитания…….……...6
1.3. Целевые ориентиры результатов воспитания…….……..7

РАЗДЕЛ II. СОДЕРЖАТЕЛЬНЫЙ……..…….……..19
2.1. Уклад МБОУ- СОШ №13 имени Н.А.Короткого……..19
2.2. Виды, формы и содержание воспитательной деятельности……..22
2.3. Основные (инвариантные) виды и формы воспитательной деятельности …….…….……..……..22
2.3.1 Урочная деятельность…….……..……22
2.3.2 Внеурочная деятельность……...…….....23
2.3.3 Классное руководство……..……24
2.3.4 Основные школьные дела……...…….25
2.3.5 Внешкольные мероприятия……..28
2.3.6 Организация предметно-эстетической среды ….. …28
2.3.7 Работа с родителями (законными представителями)……...….29
2.3.8 Самоуправление..…….….30
2.3.9 Социально-профилактическая работа…… 31
2.3.10 Социальное партнерство……..……..……...33
2.3.11. Профориентация…….……34
2.4. Дополнительные (вариативные) виды и формы воспитательной деятельности…….. 35
2.4.1 Детские общественные объединения……..……35
2.4.2 Школа – территория здоровья…….....35
2.4.3 Школьная музейная комната……36
2.4.4 Добровольческая деятельность (волонтерство)……..37
2.4.5 Школьные и социальные медиа……38

РАЗДЕЛ III. ОРГАНИЗАЦИОННЫЙ…….…….…...39
3.1. Кадровое обеспечение……39
3.2. Нормативно-методическое обеспечение……..39
3.3. Требования к условиям работы с обучающимися с особыми образовательными потребностями……..….40
3.4. Система поощрения социальной успешности и проявлений активной жизненной позиции обучающихся…….....42
3.5. Анализ воспитательного процесса…….…...43

ПРИЛОЖЕНИЕ……..46

ПОЯСНИТЕЛЬНАЯ ЗАПИСКА

Рабочая программа воспитания (далее – Программа) является нормативноуправленческим документом Муниципального бюджетного общеобразовательного учреждения - средней общеобразовательной школы № 13 ст. Гривенской им. Н.А.Короткого (далее – МБОУ СОШ №13 им. Н.А.Короткого, школа), определяющим организационно-управленческие и содержательнодеятельностные направления осуществления воспитательной работы в образовательной организации.

Настоящая Программа школы разработана с учетом следующих нормативных документов:

- Конституции Российской Федерации;
- Конвенции о правах ребенка;
- Федерального закона от 29.12.2012 года №273-ФЗ «Об образовании в Российской Федерации»,
- Стратегии развития воспитания в Российской Федерации на период до 2025 года (распоряжение Правительства Российской Федерации от 29 мая 2015 года № 996-р) и
- Плана мероприятий по ее реализации в 2021-2025 гг. (распоряжение Правительства Российской Федерации от 12 ноября 2020 года №2945-р);
- Стратегии национальной безопасности Российской Федерации (Указ Президента Российской Федерации от 2 июля 2021 года; 400);
- Федеральных государственных образовательных стандартов (далее – ФГОС) начального общего образования (приказ Минпросвещения России от 31 мая 2021 года №286), основного общего образования (приказ Минпросвещения России от 31 мая 2021 года № 287), среднего общего образования (приказ Минобрнауки России от 17 мая 2012 года №413);
- Федеральных основных образовательных программ (приказы от 18 мая 2023 года № 372 «Об утверждении федеральной образовательной программы начального общего образования», от 18 мая 2023 года №370 «Об утверждении федеральной образовательной программы основного общего образования», от 18 мая 2023 года № 371 «Об утверждении федеральной образовательной программы среднего общего образования»);
- Приказа Минпросвещения России от 22.03.2021 года № 115 «Об утверждении Порядка организации и осуществления образовательной деятельности по основным общеобразовательным программам – образовательным программам начального общего, основного общего и среднего общего образования»;
- Приказа Минобрнауки России от17.12.2010 года №1897 «Об утверждении федерального государственного образовательного стандарта основного общего образования»;
- Приказа Минобрнауки России от 17.05.2012 года №413 «Об утверждении федерального государственного образовательного стандарта среднего общего образования»;
- Федеральной рабочей программы воспитания для ОО;
- Письмом МОНиМП Краснодарского края от 31.08.2023 года №47-01-1316779/23 «О направлении методических рекомендаций»;
- Устава МБОУ- СОШ № 13 имени Н.А.Короткого.

Программа является методическим документом, определяющим комплекс основных характеристик воспитательной работы, осуществляемой в школе, разрабатывается с учётом государственной политики в области образования и воспитания.

Программа основывается на единстве и преемственности образовательного процесса всех уровней общего образования, соотносится с примерными рабочими программами воспитания для организаций дошкольного и среднего профессионального образования.

Рабочая программа воспитания предназначена для планирования и организации системной воспитательной деятельности; разрабатывается и утверждается с участием коллегиальных органов управления школой, в том числе Совета Лидеров, родителей (законных представителей); реализуется в единстве урочной и внеурочной деятельности, осуществляемой совместно с семьей и другими участниками образовательных отношений, социальными институтами воспитания; предусматривает приобщение обучающихся к российским традиционным духовным ценностям, включая культурные ценности своей этнической группы, правилам и нормам поведения в российском обществе на основе базовых конституционных норм и ценностей; историческое просвещение, формирование российской культурной и гражданской идентичности обучающихся.

Программа включает три раздела: целевой, содержательный, организационный Приложение — примерный календарный план воспитательной работы.

Календарный план может корректироваться в течение учебного года в связи с происходящими в работе школы изменениями: организационными, кадровыми, финансовыми и т.п.

РАЗДЕЛ I. ЦЕЛЕВОЙ

Участниками образовательных отношений являются педагогические и другие работники МБОУ СОШ № 13 имени Н.А.Короткого, обучающиеся, их родители (законные представители), представители иных организаций, участвующие в реализации образовательного процесса в соответствии с законодательством Российской Федерации, локальными актами школы. Родители (законные представители) несовершеннолетних обучающихся имеют преимущественное право на воспитание своих детей. Содержание воспитания обучающихся в школе определяется содержанием российских базовых (гражданских, национальных) норм и ценностей, которые закреплены в Конституции Российской Федерации. Эти ценности и нормы определяют инвариантное содержание воспитания обучающихся. Вариативный компонент содержания воспитания обучающихся включает духовно-нравственные ценности культуры, традиционных религий народов России.
Воспитательная деятельность в школе планируется и осуществляется в соответствии с приоритетами государственной политики в сфере воспитания, установленными в Стратегии развития воспитания в Российской Федерации на период до 2025 года (распоряжение Правительства Российской Федерации от 29 мая 2015 года №996-р). Приоритетной задачей Российской Федерации в сфере воспитания детей является развитие высоконравственной личности, разделяющей российские традиционные духовные ценности, обладающей актуальными знаниями и умениями, способной реализовать свой потенциал в условиях современного общества, готовой к мирному созиданию и защите Отечества.

1.1. Цель и задачи воспитания обучающихся

Современный российский национальный воспитательный идеал — высоконравственный, творческий, компетентный гражданин России, принимающий судьбу Отечества как свою личную, осознающий ответственность за настоящее и будущее страны, укорененный в духовных и культурных традициях многонационального народа Российской Федерации.
В соответствии с этим идеалом и нормативными правовыми актами Российской Федерации в сфере образования цель воспитания обучающихся в школе: развитие личности, создание условий для самоопределения и социализации обучающихся на основе социокультурных, духовно-нравственных ценностей и принятых в российском обществе правил и норм поведения в интересах человека, семьи, общества и государства, формирование у обучающихся чувства патриотизма, гражданственности, уважения к памяти защитников Отечества и подвигам Героев Отечества, закону и правопорядку, человеку труда и старшему поколению, взаимного уважения, бережного отношения к культурному наследию и традициям многонационального народа Российской Федерации, природе и окружающей среде.
Задачи воспитания обучающихся в школе: усвоение ими знаний, норм, духовно-нравственных ценностей, традиций, которые выработало российское общество (социально значимых знаний); формирование и развитие личностных отношений к этим нормам, ценностям, традициям (их освоение, принятие); приобретение соответствующего этим нормам, ценностям, традициям социокультурного опыта поведения, общения, межличностных и социальных отношений, применения полученных знаний; достижение личностных результатов освоения общеобразовательных программ в соответствии с ФГОС. Личностные результаты освоения обучающимися общеобразовательных программ включают осознание ими

российской гражданской идентичности, сформированности у них ценностей самостоятельности и инициативы, готовность обучающихся к саморазвитию, самостоятельности и личностному самоопределению, наличие мотивации к целенаправленной социально значимой деятельности, сформированность внутренней позиции личности как особого ценностного отношения к себе, окружающим людям и жизни в целом.

Воспитательная деятельность в школе планируется и осуществляется на основе аксиологического, антропологического, культурно-исторического, системно-деятельностного, личностно-ориентированного подходов и с учетом принципов воспитания: гуманистической направленности воспитания, совместной деятельности детей и взрослых, следования нравственному примеру, безопасной жизнедеятельности, инклюзивности, возрастосообразности.

1.2. Направления воспитания

Программа реализуется в единстве учебной и воспитательной деятельности школы по основным направлениям воспитания в соответствии с ФГОС и отражает готовность обучающихся руководствоваться ценностями и приобретать первоначальный опыт деятельности на их основе, в том числе:

- гражданское воспитание – формирование российской гражданской идентичности, принадлежности к общности граждан Российской Федерации, к народу России как источнику власти в Российском государстве и субъекту тысячелетней российской государственности, уважения к правам, свободам и обязанностям гражданина России, правовой и политической культуры;
- патриотическое воспитание – воспитание любви к родному к, Родине, своему народу, уважения к другим народам России; историческое просвещение, формирование российского национального исторического создания, российской культурной идентичности;
- духовно-нравственное воспитание – воспитание на основе духовнонравственной культуры народов России, традиционных религий народов России, формирование традиционных российских семейных ценностей; воспитание честности, доброты, милосердия, сопереживания, справедливости, коллективизма, дружелюбия и взаимопомощи, уважения к старшим, к памяти предков, их вере и культурным традициям;
- эстетическое воспитание – формирование эстетической культуры на основе российских традиционных духовных ценностей, приобщение к лучшим образцам отечественного и мирового искусства;
- физическое воспитание, формирование культуры здорового образа жизни и эмоционального благополучия – развитие физических способностей с учетом возможностей и состояния здоровья, навыков безопасного поведения в природной и социальной среде, чрезвычайных ситуациях;
- трудовое воспитание – воспитание уважения к труду, трудящимся, результатам труда (своего и других людей), ориентация на трудовую деятельность, получение профессии, личностное самовыражение в продуктивном, нравственно достойном труде в российском обществе, достижение выдающихся результатов в профессиональной деятельности;
- экологическое воспитание – формирование экологической культуры, ответственного, бережного отношения к природе, окружающей среде на основе российских традиционных духовных ценностей, навыков охраны, защиты, восстановления природы, окружающей среды;

- ценности научного познания – воспитание стремления к познанию себя и других людей, природы и общества, к получению знаний, качественного образования с учетом личностных интересов и общественных потребностей.

1.3. Целевые ориентиры результатов воспитания

Результаты достижения цели и решения задач воспитания представляются в форме целевых ориентиров ожидаемых результатов воспитания по основным направлениям воспитания в соответствии с ФГОС на уровнях начального общего, основного общего, среднего общего образования.

Целевые ориентиры результатов воспитания на уровне начального общего образования:

Направления воспитания	Целевые ориентиры
Гражданско - патриотическое воспитание.	Знающий и любящий свою малую родину, свой край, имеющий представление о Родине – России, ее территории, расположении. Сознающий принадлежность к своему народу и к общности граждан России, проявляющий уважение к своему и другим народам. Понимающий свою сопричастность к прошлому, настоящему и будущему родного края, своей Родины – России, Российского государства. Понимающий значение гражданских символов (государственная символика России, своего региона), праздников, мест почитания героев и защитников Отечества, проявляющий к ним уважение. Имеющий первоначальные представления о правах,ответственности человека в обществе, гражданских правах и обязанностях. Принимающий участие в жизни класса, школы, в доступной по возрасту социально значимой деятельности.
Духовно-нравственное воспитание.	Уважающий духовно-нравственную культуру своей семьи, своего народа, семейные ценности с учетом национальной, религиозной принадлежности. Сознающий ценность каждой человеческой жизни, признающий индивидуальность и достоинство

	каждого человека. Доброжелательный, проявляющий сопереживание, готовность оказывать помощь, выражающий неприятие поведения, причиняющего физический и моральный вред другим людям, уважающий старших. Умеющий оценивать поступки с позиции их соответствия нравственным нормам, осознающий ответственность за свои поступки. Владеющий представлениями о многообразии языкового и культурного пространства России, имеющий первоначальные навыки общения с людьми разных народов, вероисповеданий. Сознающий нравственную и эстетическую ценность литературы, родного языка, русского языка, проявляющий интерес к чтению.
Эстетическое воспитание.	Способный воспринимать и чувствовать прекрасное в быту, природе, искусстве, творчестве людей. Проявляющий интерес и уважение к отечественной и мировой художественной культуре. Проявляющий стремление к самовыражению в разных видах художественной деятельности, искусстве.
Физическое воспитание, формирование культуры , здоровья и эмоционального благополучия.	Бережно относящийся к физическому здоровью, соблюдающий основные правила здорового и безопасного для себя и других людей образа жизни, в том числе в информационной среде. Владеющий основными навыками личной и общественной гигиены, безопасного поведения в быту, природе, обществе. Ориентированный на физическое развитие с учетом возможностей здоровья, занятия физкультурой и спортом. Сознающий и принимающий свою половую принадлежность, соответствующие ей психофизические и поведенческие особенности с учетом возраста.

Трудовое воспитание.	Сознающий ценность труда в жизни человека, семьи, общества. Проявляющий уважение к труду, людям труда, бережное отношение к результатам своего труда, ответственное потребление. Проявляющий интерес к разным профессиям. Участвующий в различных видах доступного по возрасту труда, трудовой деятельности.
Экологическое воспитание.	Понимающий ценность природы, зависимость жизни людей от природы, влияние людей на природу, окружающую среду. Проявляющий любовь и бережное отношение к природе, неприятие действий, приносящих вред природе, особенно живым существам. Выражающий готовность в своей деятельности придерживаться экологических норм.
Ценности научного познания.	Выражающий познавательные интересы, активность, любознательность и самостоятельность в познании, интерес и уважение к научным знаниям, науке. Обладающий первоначальными представлениями о природных и социальных объектах, многообразии объектов и явлений природы, связи мира живой и неживой природы, о науке, научном знании. Имеющий первоначальные навыки наблюдений, систематизации и осмысления опыта в естественнонаучной и гуманитарной областях знания.

Целевые ориентиры результатов воспитания на уровне основного общего образования:

Гражданское воспитание	Знающий и принимающий свою российскую гражданскую принадлежность (идентичность) в поликультурном, многонациональном и многоконфессиональном российском обществе, в мировом сообществе. Понимающий сопричастность к прошлому, настоящему и будущему народа России, тысячелетней истории российской государственности на основе исторического просвещения,

	российского национального исторического сознания. Проявляющий уважение к государственным символам России, праздникам. Проявляющий готовность к выполнению обязанностей гражданина России, реализации своих гражданских прав и свобод при уважении прав и свобод, законных интересов других людей. Выражающий неприятие любой дискриминации граждан, проявлений экстремизма, терроризма, коррупции в обществе. Принимающий участие в жизни класса, школы, в том числе самоуправлении, ориентированный на участие в социально значимой деятельности, в том числе гуманитарной.
Патриотическое воспитание	Сознающий свою национальную, этническую принадлежность, любящий свой народ, его традиции, культуру. Проявляющий уважение к историческому и культурному наследию своего и других народов России, символам, праздникам, памятникам, традициям народов, проживающий родной стране. Проявляющий интерес к познанию родного языка, истории и культуры своего края, своего народа, других народов России. Знающий и уважающий достижения нашей Родины – России в науке, искусстве, спорте, технологиях, боевые подвиги и трудовые достижения, героев и защитников Отечества в прошлом и современности. Принимающий участие в мероприятиях патриотической направленности.
Духовно –нравственное воспитание	Знающий и уважающий духовно-нравственную культуру своего народа, ориентированный на духовные ценности и нравственные нормы народов России, российского общества

	в ситуациях нравственного выбора (с учетом национальной, религиозной принадлежности). Выражающий готовность оценивать свое поведение и поступки, поведение и поступки других людей с позиций традиционных российских духовно-нравственных ценностей и норм с учетом осознания последствий поступков. Выражающий неприятие антигуманных и асоциальных поступков, поведения, противоречащих традиционным в России духовно-нравственным нормам и ценностям. Сознающий соотношение свободы и ответственности личности в условиях индивидуального и общественного пространства, значение и ценность межнационального, межрелигиозного согласия людей, народов в России, умеющий общаться с людьми разных народов, вероисповеданий. Проявляющий уважение к старшим, к российским традиционным семейным ценностям, институту брака как союзу мужчины и женщины для создания семьи, рождения и воспитания детей. Проявляющий интерес к чтению, к родному языку, русскому языку и литературе как части духовной культуры своего народа, российского общества.
Эстетическое воспитание	Выражающий понимание ценности отечественного и мирового искусства, народных традиций и народного творчества в искусстве. Проявляющий эмоционально-чувственную восприимчивость к разным видам искусства, традициям и творчеству своего и других народов, понимание их влияния на поведение людей. Сознающий роль художественной культуры как средства коммуникации и самовыражения в современном обществе, значение нравственных норм, ценностей, традиций в искусстве.

	Ориентированный на самовыражение в разных видах искусства, в художественном творчестве.
Физическое воспитание, формирование культуры, здоровья и эмоционального благополучия	Понимающий ценность жизни, здоровья и безопасности, значение личных усилий в сохранении здоровья, знающий и соблюдающий правила безопасности, безопасного поведения, в том числе в информационной среде. Выражающий установку на здоровый образ жизни (здоровое питание, соблюдение гигиенических правил, сбалансированный режим занятий и отдыха, регулярную физическую активность). Проявляющий неприятие вредных привычек (курения, употребления алкоголя, наркотиков, игровой и иных форм зависимостей), понимание их последствий, вреда для физического и психического здоровья. Умеющий осознавать физическое и эмоциональное состояние (своё и других людей), стремящийся управлять собственным эмоциональным состоянием. Способный адаптироваться к меняющимся социальным, информационным и природным условиям, стрессовым ситуациям.
Трудовое воспитание	Уважающий труд, результаты своего труда, труда других людей. Проявляющий интерес к практическому изучению профессий и труда различного рода, в том числе на основе применения предметных знаний. Сознающий важность трудолюбия, обучения труду, накопления навыков трудовой деятельности на протяжении жизни для успешной профессиональной самореализации в российском обществе. Участвующий в решении практических трудовых дел, задач (в семье, общеобразовательной организации, своей местности) технологической и социальной направленности, способный инициировать, планировать и самостоятельно выполнять такого рода деятельность.

	Выражающий готовность к осознанному выбору и построению индивидуальной траектории образования и жизненных планов с учётом личных и общественных интересов, потребностей.
Экологическое воспитание	Понимающий значение и глобальный характер экологических проблем, путей их решения, значение экологической культуры человека, общества. Сознающий свою ответственность как гражданина и потребителя в условиях взаимосвязи природной, технологической и социальной сред. Выражающий активное неприятие действий, приносящих вред природе. Ориентированный на применение знаний естественных и социальных наук для решения задач в области охраны природы, планирования своих поступков и оценки их возможных последствий для окружающей среды. Участвующий в практической деятельности экологической, природоохранной направленности.
Ценности научного познания	Выражающий познавательные интересы в разных предметных областях с учётом индивидуальных интересов, способностей, достижений. Ориентированный в деятельности на научные знания о природе и обществе, взаимосвязях человека с природной и социальной средой. Развивающий навыки использования различных средств познания, накопления знаний о мире (языковая, читательская культура, деятельность в информационной, цифровой среде). Демонстрирующий навыки наблюдений, накопления фактов, осмысления опыта в естественнонаучной и гуманитарной областях познания, исследовательской деятельности.

Целевые ориентиры результатов воспитания на уровне среднего общего образования:

Гражданское воспитание	Осознанно выражающий свою российскую гражданскую принадлежность (идентичность) в поликультурном, многонациональном и многоконфессиональном российском обществе, в мировом сообществе.

	Сознающий своё единство с народом России как источником власти и субъектом тысячелетней российской государственности, с Российским государством, ответственность за его развитие в настоящем и будущем на основе исторического просвещения, сформированного российского национального исторического сознания. Проявляющий готовность к защите Родины, способный аргументированно отстаивать суверенитет и достоинство народа России и Российского государства, сохранять и защищать историческую правду. Ориентированный на активное гражданское участие на основе уважения закона и правопорядка, прав и свобод сограждан. Осознанно и деятельно выражающий неприятие любой дискриминации по социальным, национальным, расовым, религиозным признакам, проявлений экстремизма, терроризма, коррупции, антигосударственной деятельности. Обладающий опытом гражданской социально значимой деятельности (в ученическом самоуправлении, волонтёрском движении, экологических, военнопатриотических и др. объединениях, акциях, программах).
Патриотическое воспитание	Сознающий причастность к многонациональному народу Российской Федерации, Российскому Отечеству, российскую культурную идентичность. Проявляющий деятельное ценностное отношение к историческому и культурному наследию своего и других народов России, традициям, праздникам, памятникам народов, проживающих в родной стране — России. Проявляющий уважение к соотечественникам, проживающим за рубежом, поддерживающий их права, защиту их интересов в сохранении российской культурной идентичности. Знающий и уважающий достижения нашей Родины – России в науке, искусстве, спорте, технологиях, боевые

	подвиги и трудовые достижения, героев и защитников Отечества в прошлом и современности. Принимающий участие в мероприятиях патриотической направленности.
Духовно –нравственное воспитание	Проявляющий приверженность традиционным духовно-нравственным ценностям, культуре народов России с учётом мировоззренческого, национального, конфессионального самоопределения. Действующий и оценивающий своё поведение и поступки, поведение и поступки других людей с позиций традиционных российских духовно-нравственных ценностей и норм с осознанием последствий поступков, деятельно выражающий неприятие антигуманных и асоциальных поступков, поведения, противоречащих этим ценностям. Проявляющий уважение к жизни и достоинству каждого человека, свободе мировоззренческого выбора и самоопределения, к представителям различных этнических групп, религий народов России, их национальному достоинству и религиозным чувствам с учётом соблюдения конституционных прав и свобод всех граждан. Понимающий и деятельно выражающий ценность межнационального, межрелигиозного согласия людей, народов в России, способный вести диалог с людьми разных национальностей, отношения к религии и религиозной принадлежности, находить общие цели и сотрудничать для их достижения. Ориентированный на создание устойчивой семьи на основе российских традиционных семейных ценностей; понимания брака как союза мужчины и женщины для создания семьи, рождения и воспитания в семье детей; неприятия насилия в семье, ухода от родительской ответственности. Обладающий сформированными представлениями о ценности и значении

	в отечественной и мировой культуре языков и литературы народов России, демонстрирующий устойчивый интерес к чтению как средству познания отечественной и мировой духовной культуры.
Эстетическое воспитание	Выражающий понимание ценности отечественного и мирового искусства, российского и мирового художественного наследия. Проявляющий восприимчивость к разным видам искусства, понимание эмоционального воздействия искусства, его влияния на поведение людей, умеющий критически оценивать это влияние. Проявляющий понимание художественной культуры как средства коммуникации и самовыражения в современном обществе, значения нравственных норм, ценностей, традиций в искусстве. Ориентированный на осознанное творческое самовыражение, реализацию творческих способностей в разных видах искусства с учётом российских традиционных духовных и нравственных ценностей, на эстетическое обустройство собственного быта.
Физическое воспитание, формирование культуры здоровья и эмоционального благополучия	Понимающий и выражающий в практической деятельности ценность жизни, здоровья и безопасности, значение личных усилий в сохранении и укреплении своего здоровья и здоровья других людей. Соблюдающий правила личной и общественной безопасности, в том числе безопасного поведения в информационной среде. Выражающий на практике установку на здоровый образ жизни (здоровое питание, соблюдение гигиены, режим занятий и отдыха, регулярную физическую активность), стремление к физическому совершенствованию, соблюдающий и пропагандирующий безопасный и здоровый образ жизни. Проявляющий сознательное и обоснованное неприятие вредных привычек (курения, употребления

	алкоголя, наркотиков, любых форм зависимостей), деструктивного поведения в обществе и цифровой среде, понимание их вреда для физического и психического здоровья. Демонстрирующий навыки рефлексии своего состояния (физического, эмоционального, психологического), состояния других людей с точки зрения безопасности, сознательного управления своим эмоциональным состоянием, развивающий способности адаптироваться к стрессовым ситуациям в общении, в разных коллективах, к меняющимся условиям (социальным, информационным, природным).
Трудовое воспитание	Уважающий труд, результаты труда, трудовые и профессиональные достижения своих земляков, их вклад в развитие своего поселения, края, страны, трудовые достижения российского народа. Проявляющий способность к творческому созидательному социально значимому труду в доступных по возрасту социально-трудовых ролях, в том числе предпринимательской деятельности в условиях самозанятости или наёмного труда. Участвующий в социально значимой трудовой деятельности разного вида в семье, общеобразовательной организации, своей местности, в том числе оплачиваемом труде в каникулярные периоды, с учётом соблюдения законодательства. Выражающий осознанную готовность к получению профессионального образования, к непрерывному образованию в течение жизни как условию успешной профессиональной и общественной деятельности. Понимающий специфику трудовой деятельности, регулирования трудовых отношений, самообразования и профессиональной самоподготовки в информационном высокотехнологическом обществе, готовый учиться и трудиться в современном обществе.

	Ориентированный на осознанный выбор сферы трудовой, профессиональной деятельности в российском обществе с учётом личных жизненных планов, потребностей своей семьи, общества.
Экологическое воспитание	Демонстрирующий в поведении сформированность экологической культуры на основе понимания влияния социально-экономических процессов на природу, в том числе на глобальном уровне, ответственность за действия в природной среде. Выражающий деятельное неприятие действий, приносящих вред природе. Применяющий знания естественных и социальных наук для разумного, бережливого природопользования в быту, общественном пространстве. Имеющий и развивающий опыт экологически направленной, природоохранной, ресурсосберегающей деятельности, участвующий в его приобретении другими людьми.
Ценности научного познания	Деятельно выражающий познавательные интересы в разных предметных областях с учётом своих интересов, способностей, достижений. Обладающий представлением о современной научной картине мира, достижениях науки и техники, аргументированно выражающий понимание значения науки в жизни российского общества, обеспечении его безопасности, гуманитарном, социальноэкономическом развитии России. Демонстрирующий навыки критического мышления, определения достоверной научной информации и критики антинаучных представлений. Развивающий и применяющий навыки наблюдения, накопления и систематизации фактов, осмысления опыта в естественнонаучной и гуманитарной областях познания, исследовательской деятельности.

РАЗДЕЛ II. СОДЕРЖАТЕЛЬНЫЙ

2.1. Уклад МБОУ- СОШ № 13 имени Н.А.Короткого

Калининское муниципальное бюджетное общеобразовательное учреждение – средняя общеобразовательная школа № 13 им. Н.А.Короткого основана в 1981 году. Ее учредителем является управление образованием администрации МО Калининский район.

В школе реализуются различные уровни общего образования – начальное общее, основное общее, среднее общее образование - по общеобразовательным программам предметов и курсов учебного плана, включая программы элективных курсов, курсов по выбору; реализуются адаптированные основные образовательные программы НОО и ООО. Дополнительно изучаются предметы профильной направленности, курсы внеурочной деятельности, а также общеразвивающие программы дополнительного образования по спортивно-оздоровительному, художественно-эстетическому, общекультурному, социальному, научно-техническому, естественно-научному направлениям.

В МБОУ- СОШ № 13 им. Н.А. Короткого на основании положения установлены типовые требования к одежде обучающихся, имеется своя символика (знамя).

Школа работает в одну смену, вторая половина дня предназначена для воспитательной работы, дополнительного образования и развивающего обучения. В школе организовано полноценное питание для обучающихся и работников.

Здание МБОУ - СОШ № 13 находится в центре станицы, где сосредоточены следующие учреждения дополнительного образования и организации, осуществляющие дополнительные услуги для учащихся школы: ДДТ, СДК, сельская библиотека, Гривенское казачье общество.

В школе имеются разнообразные информационные образовательные ресурсы, современные информационно-телекоммуникационные средства и возможности использования педагогических технологий.

С сентября 2019 года инновационный статус школы - площадка Центр «Точка роста» по реализации федерального проекта «Современная школа» по обновлению материально-технической базы для формирования у обучающихся современных технологических и гуманитарных навыков». Инфраструктура Центра используется в урочное, внеурочное время как общественного пространства для развития общекультурных компетенций и цифровой грамотности населения, шахматного образования, проектной деятельности, творческой, социальной самореализации детей, педагогов, родительской общественности.

Социальными партнерами школы для мотивации на совершенствование управления качеством образования и воспитания, а также формирования активной жизненной позиции и получения социального опыта являются власть (администрации Калининского и Гривенского сельских поселений; различные отделы администрации МО Калининский район, подразделения МВД России по Калининскому району, прокуратура), органы управления образования различных уровней, образовательные учреждения (в том числе ДОУ, ДДТ, ДШИ, ДЮСШ) Калининского района и Краснодарского края, общественные организации (Калининское казачье общество,

ОДМ, Совет ветеранов и др.), родители, коммерческие организации, учреждения культуры и др.

В школе сложился свой круг традиций, сохранению которых способствует, в первую очередь, то, что в школе обучались и обучаются несколько поколений семей, проживающих в микрорайоне.
Основными традициями воспитания в МБОУ - СОШ № 13 им. Н.А.Короткого являются следующие:

- ключевые общешкольные дела, через которые осуществляется интеграция воспитательных усилий педагогов;
- важной чертой каждого ключевого дела и большинства используемых для воспитания других совместных дел педагогов и школьников является коллективная разработка, коллективное планирование, коллективное проведение и коллективный анализ их результатов;
- в МБОУ- СОШ № 13 им. Н.А.Короткого создаются такие условия, при которых по мере взросления ребенка увеличивается и его роль в совместных делах (от пассивного наблюдателя до организатора);
- в проведении общешкольных дел отсутствует соревновательность между классами, поощряется конструктивное межклассное и межвозрастное взаимодействие школьников, а также их социальная активность;
- педагоги школы ориентированы на формирование коллективов в рамках школьных классов, кружков, секций и иных детских объединений, на установление в них доброжелательных и товарищеских взаимоотношений;
- ключевой фигурой воспитания в МБОУ- СОШ № 13 им. Н.А.Короткого является классный руководитель, реализующий по отношению к детям защитную, личностно развивающую, организационную, посредническую (в разрешении конфликтов) функции.

Воспитательная система МБОУ- СОШ № 13 им.Н.А.Короткого включает, кроме штаба воспитательной работы, социально-психологическую службу, детско-юношеское движение «Школьная страна», детское общественное движение «Союз казачьей молодёжи», школьный спортивный клуб «Витязь», школьную библиотеку, школьную музейную комнату, школьную театральную студию (в рамках работы внеурочной деятельности). В рамках воспитательной работы школа реализует проекты Общероссийской общественно-государственной детско- юношеской организации «Российское движение школьников» (далее РДШ), является первичным отделением РДШ.

Процесс воспитания в МБОУ - СОШ № 13 им.Н.А.Короткого основывается на следующих принципах взаимодействия педагогов и обучающихся:

- неукоснительное соблюдение законности и прав семьи и ребенка, соблюдения конфиденциальности информации о ребенке и семье, приоритета безопасности ребенка при нахождении в образовательной организации;
- ориентир на создание в образовательной организации психологически комфортной среды для каждого ребенка и взрослого, без которой невозможно конструктивное взаимодействие школьников и педагогов;
- реализация процесса воспитания, главным образом, через создание в школе детско-взрослых общностей, которые бы объединяли детей и педагогов яркими и содержательными событиями, общими позитивными эмоциями и доверительными отношениями друг к другу;

- организация основных совместных дел школьников и педагогов как предмета совместной заботы и взрослых, и детей;
- системность, целесообразность и нешаблонность воспитания как условия его эффективности.

Приоритетными направлениями деятельности школы в воспитательной системе являются: гражданско-патриотическое, духовно-нравственное, эстетическое, физическое, трудовое, экологическое, познавательное, правовое, краеведение как основной путь воспитания любви к малой Родине, здоровье – главное богатство человека (пропаганда здорового образа жизни), школьное самоуправление.

Блоками воспитательной системы МБОУ- СОШ № 13 являются:
- организация работы в рамках реализации Закона № 1539 – КЗ;
- организация научно-исследовательской деятельности учащихся (НОУ, Музейная комната);
- организация ВР в классном коллективе с учащимися и родителями;
- сотрудничество с общешкольным родительским комитетом и Управляющим советом школы;
- деятельность ДО;
- организация спортивной деятельности учащихся (СК);
- организация досуговой деятельности учащихся во второй половине дня; сотрудничество с ДЮСШ, СДК, ДДТ, библиотеками поселений, УБ, полицией и др.;
- профориентация учащихся;
- предупреждение экстремизма, актов терроризма, травматизма учащихся с учетом санитарно-эпидемиологических требований.

Работа с классными руководителями по организации воспитательной работы строится через систему методических и организационных мероприятий, обеспечивающих раскрытие содержания воспитательной работы, знакомство с современными достижениями педагогики в области организации воспитательной деятельности, обсуждение городских программ по организации воспитательной работы и повышению ее качества и эффективности.

2.2. Виды, формы и содержание воспитательной деятельности

Практическая реализация цели и задач воспитания осуществляется в рамках следующих направлений воспитательной работы школы. Каждое из них представлено в соответствующем инвариантном или вариативном модуле.

Основные (инвариантные) виды и формы воспитательной деятельности	Дополнительные (вариативные) виды и формы воспитательной деятельности

- Урочная деятельность - Внеурочная деятельность - Классное руководство - Основные общешкольные дела - Внешкольные мероприятия - Организация предметно-эстетической среды - Работа с родителями (законными представителями) - Самоуправление - Социально-профилактическая работа - Социальное партнёрство - Профориентация	- Детские общественные объединения - Школа – территория здоровья - Школьная музейная комната - Добровольческая деятельность (волонтерство) - Школьные и социальные медиа

2.3 Основные (инвариантные) виды и формы воспитательной деятельности

2.3.1 Урочная деятельность

Реализация воспитательного потенциала уроков (урочной деятельности, аудиторных занятий в рамках максимально допустимой учебной нагрузки) предусматривает:

• максимальное использование воспитательных возможностей содержания учебных предметов для формирования у обучающихся российских традиционных духовно-нравственных и социокультурных ценностей; российского исторического сознания на основе исторического просвещения; подбор соответствующего тематического содержания, текстов для чтения, задач для решения, проблемных ситуаций для обсуждений;

• включение учителями в рабочие программы учебных предметов, курсов, модулей тематики в соответствии с календарным планом воспитательной работы школы;

• выбор методов, методик, технологий, оказывающих воспитательное воздействие на личность в соответствии с воспитательным идеалом, целью и задачами воспитания, целевыми ориентирами результатов воспитания;

реализацию приоритета воспитания в учебной деятельности;

• привлечение внимания обучающихся к ценностному аспекту изучаемых на уроках предметов, явлений и событий, инициирование обсуждений, высказываний своего мнения, выработки своего личностного отношения к изучаемым событиям, явлениям, лицам;

• применение интерактивных форм учебной работы: интеллектуальных, стимулирующих познавательную мотивацию, игровых методик, дискуссий, дающих возможность приобрести опыт ведения конструктивного диалога; групповой работы, которая учит строить отношения и действовать в команде, способствует развитию критического мышления;

• побуждение обучающихся соблюдать нормы поведения, правила общения со сверстниками и педагогами, соответствующие укладу школы, установление и поддержку доброжелательной атмосферы;

• наставничества мотивированных и эрудированных обучающихся над неуспевающими одноклассниками, в том числе с особыми образовательными потребностями, дающего обучающимся социально значимый опыт сотрудничества и взаимной помощи;
• инициирование и поддержку исследовательской деятельности обучающихся в форме индивидуальных и групповых проектов воспитательной направленности.

2.3.2 Внеурочная деятельность

Воспитание на занятиях школьных курсов внеурочной деятельности осуществляется преимущественно через:

- вовлечение школьников в интересную и полезную для них деятельность, которая предоставит им возможность самореализоваться в ней, приобрести социально значимые знания, развить в себе важные для своего личностного развития социально значимые отношения, получить опыт участия в социально значимых делах;
- формирование в кружках, секциях, клубах, студиях и т.п. детско-взрослых общностей, которые могли бы объединять детей и педагогов общими позитивными эмоциями и доверительными отношениями друг к другу;
- создание в детских объединениях традиций, задающих их членам определенные социально значимые формы поведения;
- поддержку в детских объединениях школьников с ярко выраженной лидерской позицией и установкой на сохранение и поддержание накопленных социально значимых традиций;
- поощрение педагогами детских инициатив и детского самоуправления.

Реализация воспитательного потенциала курсов внеурочной деятельности происходит в рамках следующих выбранных школьниками ее видов:

Познавательная деятельность. Курсы внеурочной деятельности «Разговоры о важном», «Основы духовно-нравственной культуры и светской этики», «ОПК», «История и культура кубанского казачества», «Мой профессиональный выбор», Кружки русского языка и математики, направленные на передачу школьникам социально значимых знаний, развивающие их любознательность, позволяющие привлечь их внимание к экономическим, политическим, экологическим, гуманитарным проблемам нашего общества, формирующие их гуманистическое мировоззрение и научную картину мира.

Художественное творчество. Курсы внеурочной деятельности «Декоративно-прикладное творчество» создающие благоприятные условия для просоциальной самореализации школьников, направленные на раскрытие их творческих способностей, формирование чувства вкуса и умения ценить прекрасное, на воспитание ценностного отношения школьников к культуре и их общее духовно-нравственное развитие.

Туристско-краеведческая деятельность. Курс внеурочной деятельности «Юный турист», направленный на воспитание у школьников любви к своему краю, его истории, культуре, природе, на развитие самостоятельности и ответственности школьников.

Спортивно-оздоровительная деятельность. Курсы внеурочной деятельности «Волейбол», «ОФП», «Баскетбол», «Н/теннис», « Мини-футбол», «Здоровое питание» направленные на физическое развитие школьников, развитие их ценностного отношения к своему здоровью, побуждение к здоровому образу жизни,

воспитание силы воли, ответственности, формирование установок на защиту слабых.

2.3.3 Классное руководство

Осуществляя работу с классом, педагог (классный руководитель) организует работу с коллективом класса; индивидуальную работу с учащимися вверенного ему класса; работу с учителями, преподающими в данном классе; работу с родителями учащихся или их законными представителями.

Работа с классным коллективом:

инициирование и поддержка участия класса в общешкольных ключевых делах, оказание необходимой помощи детям в их подготовке, проведении и анализе;

организация интересных и полезных для личностного развития ребенка совместных дел с учащимися вверенного ему класса (познавательной, трудовой, спортивно-оздоровительной, духовно-нравственной, творческой, профориентационной направленности), позволяющие с одной стороны, – вовлечь в них детей с самыми разными потребностями и тем самым дать им возможность самореализоваться в них, а с другой, – установить и упрочить доверительные отношения с учащимися класса, стать для них значимым взрослым, задающим образцы поведения в обществе.

проведение классных часов как часов плодотворного и доверительного общения педагога и школьников, основанных на принципах уважительного отношения к личности ребенка, поддержки активной позиции каждого ребенка в беседе, предоставления школьникам возможности обсуждения и принятия решений по обсуждаемой проблеме, создания благоприятной среды для общения.

сплочение коллектива класса через: игры и тренинги на сплочение и командообразование; однодневные походы и экскурсии, организуемые классными руководителями и родителями; празднования в классе дней рождения детей, включающие в себя подготовленные ученическими микрогруппами поздравления, сюрпризы, творческие подарки и розыгрыши; внутриклассные «огоньки» и вечера, дающие каждому школьнику возможность рефлексии собственного участия в жизни класса.

выработка совместно со школьниками законов класса, помогающих детям освоить нормы и правила общения, которым они должны следовать в школе.

Индивидуальная работа с учащимися:

изучение особенностей личностного развития учащихся класса через наблюдение за поведением школьников в их повседневной жизни, в специально создаваемых педагогических ситуациях, в играх, погружающих ребенка в мир человеческих отношений, в организуемых педагогом беседах по тем или иным нравственным проблемам; результаты наблюдения сверяются с результатами бесед классного руководителя с родителями школьников, с преподающими в его классе учителями.

поддержка ребенка в решении важных для него жизненных проблем (налаживание взаимоотношений с одноклассниками или учителями, выбор профессии, вуза и дальнейшего трудоустройства, успеваемость и т.п.), когда каждая проблема трансформируется классным руководителем в задачу для школьника, которую они совместно стараются решить.

индивидуальная работа со школьниками класса, направленная на заполнение ими

личных портфолио, в которых дети не просто фиксируют свои учебные, творческие, спортивные, личностные достижения, но и в ходе индивидуальных неформальных бесед с классным руководителем в начале каждого года планируют их, а в конце года – вместе анализируют свои успехи и неудачи.

коррекция поведения ребенка через частные беседы с ним, его родителями или законными представителями, с другими учащимися класса; через предложение взять на себя ответственность за то или иное поручение в классе.

Работа с учителями, преподающими в классе:

регулярные консультации классного руководителя с учителями-предметниками, направленные на формирование единства мнений и требований педагогов по ключевым вопросам воспитания, на предупреждение и разрешение конфликтов между учителями и учащимися;

проведение мини-педсоветов, направленных на решение конкретных проблем класса и интеграцию воспитательных влияний на школьников;

привлечение учителей к участию во внутриклассных делах, дающих педагогам возможность лучше узнавать и понимать своих учеников, увидев их в иной, отличной от учебной, обстановке;

привлечение учителей к участию в родительских собраниях класса для объединения усилий в деле обучения и воспитания детей.

Работа с родителями учащихся или их законными представителями:

регулярное информирование родителей о школьных успехах и проблемах их детей, о жизни класса в целом;

помощь родителям школьников или их законным представителям в регулировании отношений между ними, администрацией школы и учителями-предметниками;

организация родительских собраний, происходящих в режиме обсуждения наиболее острых проблем обучения и воспитания школьников;

создание и организация работы родительских комитетов классов, участвующих в управлении образовательной организацией и решении вопросов воспитания и обучения их детей;

привлечение членов семей школьников к организации и проведению дел класса;

организация на базе класса семейных праздников, конкурсов, соревнований, направленных на сплочение семьи и школы.

2.3.4 Основные школьные дела

Основные школьные дела – это главные традиционные общешкольные дела, в которых принимает участие большая часть школьников и которые обязательно планируются, готовятся, проводятся и анализируются совместно педагогами и детьми. Это комплекс коллективных творческих дел, интересных и значимых для школьников, объединяющих их вместе с педагогами в единый коллектив.

Для этого в Школе используются следующие формы работы
На внешкольном уровне:

социальные проекты – ежегодные совместно разрабатываемые и реализуемые школьниками и педагогами комплексы дел (благотворительной, экологической, патриотической, трудовой направленности), ориентированные на преобразование окружающего школу социума:

- патриотическая акция «Бессмертный полк» (проект запущен по инициативе и при непосредственном участии Школы, с 9 мая 2016 года шествие жителей станицы с портретами ветеранов Великой Отечественной войны проходит ежегодно);

- акция «Письмо солдату» (накануне Дня защитника Отечества школьники готовят творчески оформленные письма и отправляют их по почте выпускникам школы, проходящим на данный момент срочную службу в Армии) и др.

- открытые дискуссионные площадки – комплекс открытых дискуссионных площадок.

- общешкольные родительские и ученические собрания, которые проводятся регулярно, в их рамках обсуждаются насущные проблемы;

- единый День профилактики правонарушений в школе (помимо профилактических мероприятий с обучающимися, проводится встреча родителей и обучающихся с представителями Управления образования, КДН и ЗП, ПДН);

- проводимые для жителей станицы и организуемые совместно с семьями учащихся спортивные состязания, праздники, представления, которые открывают возможности для творческой самореализации школьников и включают их в деятельную заботу об окружающих:

- спортивно-оздоровительная деятельность: соревнование по волейболу между командами выпускников школы и старшеклассниками; состязания «Зарница», «Веселые старты» и т.п. с участием родителей в командах;

- досугово-развлекательная деятельность: праздники, концерты, конкурсные программы ко Дню матери, 8 Марта, выпускные вечера и т.п. с участием родителей, бабушек и дедушек;

-концерты в сельском Доме культуры с вокальными, танцевальными выступлениями школьников в День пожилого человека, День защиты ребенка, на Масленицу, 8 Марта, 9 Мая и др.

На школьном уровне:

- общешкольные праздники – ежегодно проводимые творческие (театрализованные, музыкальные, литературные и т.п.) дела, связанные со значимыми для детей и педагогов знаменательными датами и в которых участвуют все классы школы:

- день Учителя (поздравление учителей, концертная программа, подготовленная обучающимися, проводимая в актовом зале при полном составе учеников и учителей Школы);
- день самоуправления в День Учителя (старшеклассники организуют учебный процесс, проводят уроки, общешкольную линейку, следят за порядком в школе и т.п.);

- праздники, концерты, конкурсные программы в Новогодние праздники, Осенние праздники, День матери, 8 Марта, День защитника Отечества, День Победы, выпускные вечера, «Первый звонок», «Последний звонок» и др.;

- предметные недели (литературы, русского и английского языков; математики, физики, биологии и химии; истории, обществознания и географии; начальных классов);

- работа школьного научного общества (подготовка проектов, исследовательских работ и их защита)

- торжественные ритуалы посвящения, связанные с переходом учащихся на следующую ступень образования, символизирующие приобретение ими новых социальных статусов в школе и развивающие школьную идентичность детей: «Посвящение в первоклассники»; - «Посвящение в пятиклассники»; - «Посвящение в старшеклассники»; - «Первый звонок»; - «Последний звонок».

- церемонии награждения (по итогам года) школьников и педагогов за активное участие в жизни школы, защиту чести школы в конкурсах, соревнованиях, олимпиадах, значительный вклад в развитие школы:
- еженедельные общешкольные линейки (по понедельникам) с вносом знамён, исполнением гимнов, вручением грамот и благодарностей;

- награждение на торжественной линейке «Последний звонок» по итогам учебного года Похвальными листами и грамотами обучающихся.

На уровне классов:
- выбор и делегирование представителей классов в общешкольные советы дел, ответственных за подготовку общешкольных ключевых дел;
- участие школьных классов в реализации общешкольных ключевых дел;
- проведение в рамках класса итогового анализа детьми общешкольных ключевых дел, участие представителей классов в итоговом анализе проведенных дел на уровне общешкольных советов дела.

На индивидуальном уровне:
- вовлечение по возможности каждого ребенка в ключевые дела школы в одной из возможных для них ролей: сценаристов, постановщиков, исполнителей, ведущих, декораторов, музыкальных редакторов, корреспондентов, ответственных за костюмы и оборудование, ответственных за приглашение и встречу гостей и т.п.);
- индивидуальная помощь ребенку (при необходимости) в освоении навыков подготовки, проведения и анализа ключевых дел;

- наблюдение за поведением ребенка в ситуациях подготовки, проведения и анализа ключевых дел, за его отношениями со сверстниками, старшими и младшими школьниками, с педагогами и другими взрослыми;

- при необходимости коррекция поведения ребенка через частные беседы с ним, через включение его в совместную работу с другими детьми, которые могли бы стать хорошим примером для ребенка, через предложение взять в следующем ключевом деле на себя роль ответственного за тот или иной фрагмент общей работы.

2.3.5 Внешкольные мероприятия

Реализация воспитательного потенциала внешкольных мероприятий предусматривает:
- общие внешкольные мероприятия, в том числе организуемые совместно с социальными партнёрами школы;
- внешкольные тематические мероприятия воспитательной направленности, организуемые педагогами по изучаемым в школе учебным предметам, курсам, модулям;
- экскурсии, походы выходного дня (в музей, картинную галерею, технопарк, на предприятие и др.), организуемые в классах классными руководителями, в том числе совместно с родителями (законными представителями) обучающихся с привлечением их к планированию, организации, проведению, оценке мероприятия;
- литературные, исторические, экологические и другие походы, экскурсии, экспедиции, слеты и т. п., организуемые педагогами, в том числе совместно с родителями (законными представителями) обучающихся (для изучения историко-культурных мест, событий, биографий проживавших в этой местности российских поэтов и писателей, деятелей науки, природных и историкокультурных ландшафтов, флоры и фауны и др.);
- выездные события, включающие в себя комплекс коллективных творческих дел, в процессе которых складывается детско-взрослая общность, характеризующаяся доверительными взаимоотношениями, ответственным отношением к делу, атмосферой эмоционально-психологического комфорта.

2.3.6 Организация предметно –эстетической среды

Окружающая ребенка предметно-эстетическая среда школы, при условии ее грамотной организации, обогащает внутренний мир ученика, способствует формированию у него чувства вкуса и стиля, создает атмосферу психологического комфорта, поднимает настроение, предупреждает стрессовые ситуации, способствует позитивному восприятию ребенком школы. Воспитывающее влияние на ребенка осуществляется через такие формы работы с предметно-эстетической средой школы как:

- оформление интерьера школьных помещений (вестибюля, коридоров, рекреаций, актового зала, окна и т.п.) и их периодическая переориентация, которая может служить хорошим средством разрушения негативных установок школьников на учебные и внеучебные занятия;

- размещение на стенах школы регулярно сменяемых экспозиций: творческих работ школьников, позволяющих им реализовать свой творческий потенциал, а также знакомящих их с работами друг друга; фотоотчетов об интересных событиях, происходящих в школе;

- озеленение пришкольной территории, разбивка клумб, тенистых аллей, оборудование во дворе школы спортивных и игровых площадок, доступных и приспособленных для школьников разных возрастных категорий, оздоровительно-рекреационных зон, позволяющих разделить свободное пространство школы на зоны активного и тихого отдыха;

- благоустройство классных кабинетов, осуществляемое классными руководителями вместе со школьниками своих классов, позволяющее учащимся проявить свои фантазию и творческие способности, создающее повод для длительного общения классного руководителя со своими детьми;

- событийное оформление пространства при проведении конкретных школьных событий (праздников, церемоний, торжественных линеек, творческих вечеров, выставок, собраний и т.п.);

- совместная с детьми разработка, создание и популяризация особой школьной символики (флаг, эмблема, галстук детского движения, элементы школьной формы и т.п.), используемой как в школьной повседневности, так и в торжественные моменты жизни образовательной организации – во время праздников, торжественных церемоний, ключевых общешкольных дел и иных происходящих в жизни школы знаковых событий;

- акцентирование внимания школьников посредством элементов предметно-эстетической среды (стенды, плакаты) на важных для воспитания ценностях школы, ее традициях, правилах.

2.3.7 Взаимодействие с родителями (законными представителями)

Работа с родителями (законными представителями) обучающихся осуществляется для более эффективного достижения цели воспитания, которое обеспечивается согласованием позиций семьи и школы в данном вопросе.
Реализация воспитательного потенциала взаимодействия с родителями (законными представителями) обучающихся в МБОУ- СОШ № 13 им. Н.А.Короткого предусматривает:
- создание и деятельность в школе, в классах представительных органов родительского сообщества (общешкольный родительский комитет, классов), участвующих в обсуждении и решении вопросов воспитания и обучения, деятельность представителей родительского сообщества в Управляющем совете школы;
- тематические родительские собрания в классах, общешкольные родительские собрания по вопросам воспитания, взаимоотношений
обучающихся и педагогов, условий обучения и воспитания;
- родительские дни, в которые родители (законные представители) могут посещать уроки и внеурочные занятия;

- работу семейных клубов, родительских гостиных, круглых столов, предоставляющих родителям, педагогам и обучающимся площадку для совместного досуга и общения, с обсуждением актуальных вопросов воспитания, приглашением специалистов;
- проведение тематических собраний (в том числе по инициативе родителей), на которых родители могут получать советы по вопросам воспитания, консультации психологов, врачей, социальных работников, служителей традиционных российских религий, обмениваться опытом;
- родительские форумы при интернет-сайте школы, интернет-сообщества, группы с участием педагогов, на которых обсуждаются интересующие родителей вопросы, согласуется совместная деятельность;
- участие родителей в психолого-педагогических консилиумах в случаях, предусмотренных нормативными документами о психолого-педагогическом консилиуме в школе в соответствии с порядком привлечения родителей (законных представителей);
- привлечение родителей (законных представителей) к подготовке и проведению классных и общешкольных мероприятий (совместное благоустройство школьного пространства, участие в акциях и конкурсах различного уровня; работа «Родительского дорожного патруля», «Родительского контроля за организацией и качеством горячего питания в школе»);
- при наличии среди обучающихся детей-сирот, оставшихся без попечения родителей, приемных детей – целевое взаимодействие с их законными представителями.

2.3.8 Самоуправление

Поддержка детского самоуправления в школе помогает педагогам воспитывать в детях инициативность, самостоятельность, ответственность, трудолюбие, чувство собственного достоинства, а школьникам – предоставляет широкие возможности для самовыражения и самореализации. Поскольку учащимся младших и подростковых классов не всегда удается самостоятельно организовать свою деятельность, детское самоуправление иногда и на время может трансформироваться (посредством введения функции педагога-куратора) в детско-взрослое самоуправление.

Детское самоуправление в школе осуществляется следующим образом

На уровне школы:

- через деятельность выборного Совета обучащихся школы (далее СУШ), создаваемого для учета мнения школьников по вопросам управления образовательной организацией и принятия административных решений, затрагивающих их права и законные интересы;
- через деятельность творческих советов дела, отвечающих за проведение тех или иных конкретных мероприятий, праздников, вечеров, акций и т.п.;

На уровне классов:

- через деятельность выборных по инициативе и предложениям учащихся класса лидеров (атаманов класса), представляющих интересы класса в общешкольных делах и призванных координировать его работу с работой СОШ и классных руководителей;
- через деятельность выборных органов самоуправления, отвечающих за различные направления работы класса;

На индивидуальном уровне:

- через вовлечение школьников в планирование, организацию, проведение и анализ общешкольных и внутриклассных дел;
- через реализацию функций школьниками, отвечающими за различные направления работы в классе.

Структура ученического самоуправления:

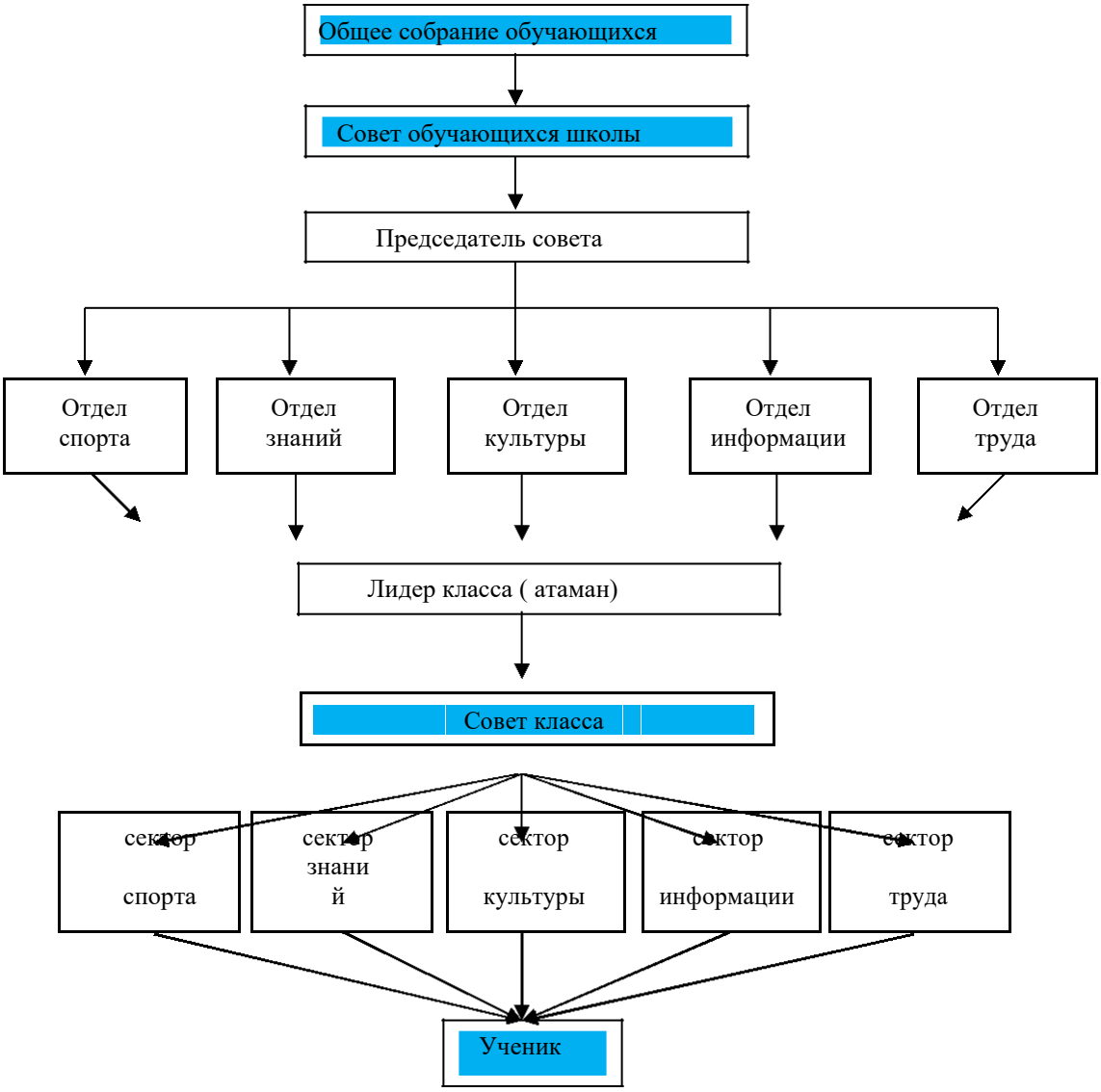

2.3.9 Социально- профилактическая работа

Социально-профилактическая работа в МБОУ СОШ № 13 им. Н.А. Короткого осуществляется в постоянном режиме силами штаба воспитательной работы, Совета профилактики, социально-психологической службы и классных руководителей в сотрудничестве с ОМВД (ОПДН, ОГИБДД и др.), «Гривенской УБ», администрацией сельского поселения, центром занятости, УСЗН, КДНиЗП, АНК, Калининским, Гривенским казачьим обществами, ОДМ, представителями духовенства, станичной библиотеки и др. согласно тематических профилактических планов:

- план работы штаба воспитательной работы МБОУ СОШ № 13 им.Н.А.Короткого;
- план работы штаба воспитательной работы МБОУ – СОШ №13 им. Н.А.Короткого по работе с учащимися, пропускающими занятия без уважительных причин;
- план работы Совета профилактики
- план мероприятий по реализации Закона Краснодарского края № 1539-КЗ «О мерах по профилактике безнадзорности и правонарушений несовершеннолетних в Краснодарском крае»;
- план общешкольных и классных мероприятий в МБОУ- СОШ № 13 им Н.А.Короткого
- план совместных профилактических мероприятий ОПДН ОМВД России по Калининскому району и администрацией МБОУ- СОШ № 13 им.Н.А.Короткого по предупреждению правонарушений и преступлений среди учащихся;
- план взаимодействия МБОУ- СОШ №13 им..Н.А.Короткого с Гривенским и Калининским казачьими обществами ;
- план мероприятий МБОУ- СОШ № 13 им. Н.А.Короткого по вопросам противодействия экстремистской деятельности в детской и молодежной среде;
- план мероприятий по профилактике алкоголизма, наркомании, токсикомании и табакокурения в детской и молодежной среде в МБОУ -СОШ №13 им.Н.А.Короткого;
- план мероприятий МБОУ- СОШ № 13 им. Н.А.Короткого по профилактике безнадзорности и правонарушений несовершеннолетних, предупреждению подростковой преступности и преступлений в отношении учащихся;
- план по формированию жизнестойкости учащихся МБОУ – СОШ №13 им. Н.А.Короткого
- план работы по профилактике детского дорожно-транспортного травматизма;
- план мероприятий школьного (ученического) самоуправления МБОУ- СОШ № 13 им.Н.А.Короткого и др.

Одними из приоритетных направлений работы в целях профилактики являются:

- обеспечение выполнения закона №120-ФЗ «Об основах системы профилактики безнадзорности и правонарушений несовершеннолетних»;
- организация деятельности по своевременному выявлению несовершеннолетних, с которыми необходима профилактическая работа в соответствии со ст.5, 6 вышеуказанного закона:
- организация отдыха, оздоровления и занятости детей и подростков (с созданием программ «Каникулы», «Лето» (лагерь дневного пребывания, лагерь труда и отдыха, трудоустройство и т.п.);

работа по обеспечению полной занятости обучающихся во внеурочное время.

В рамках социально-профилактической работы в школе осуществляются следующие формы деятельности:

- тематические беседы и классные часы в рамках реализации районной программы, направленной на формирование законопослушного поведения несовершеннолетних в муниципальном образовании Калининский район на 2023-2028 годы (утвержденной приказом начальника управления образования администрации МО Калининский район № 151 от 07.03.2023 года) на основании Методических материалов по признакам девиаций, действиям специалистов органов и организаций системы образования в ситуациях социальных рисков и профилактике девиантного поведения обучающихся «Навигатор профилактики» (2022 год);

- мероприятия в рамках программ, направленных на обеспечение безопасности учащихся (работа в рамках региональной программы «Безопасные дороги Кубани», курсы внеурочной деятельности, школьные кружки и секции, проведение тематических классных часов, игр по основам безопасности жизнедеятельности, оказания первой медицинской помощи, проведение инструктажей, мероприятий в рамках Декады дорожной безопасности детей,
Месячника безопасности, месячника «Безопасная Кубань», ЦПА «Внимание – дети!»);
- информирование посредством стендов, школьного сайта и школьной страницы в социальной сети «ВКонтакте» участников образовательного процесса о «телефонах доверия»;
- тренировочные эвакуации в случае ЧС;
- показательные занятия с элементами тренингов;
- лекции, беседы, личное взаимодействие участников образовательного процесса со специалистами служб систем профилактики;
- групповые занятия, консультации, индивидуальная профилактическая работа со специалистами социально-психологической службы школы;
- плановые и оперативные заседания ШВР, Совета профилактики;
- индивидуальная работа специалистов школы с учащимися и семьей (изучение особенностей личности ребенка, занятие с психологом по коррекции поведения; посещение на дому с целью контроля их занятости в свободное время, посещение уроков с целью выяснения уровня подготовки к урокам; психолого-педагогическое консультирование родителей, учителей-предметников с целью выработки подходов к воспитанию и обучению ребенка; вовлечение в общественно-значимую деятельность через реализацию воспитательнообразовательных программ; вовлечение в систему дополнительного образования);
- социально-психологическое тестирование учащихся; - Недели правовых знаний,
- мониторинги и анкетирования.

2.3.10 Социальное партнёрство

Реализация воспитательного потенциала социального партнёрства предусматривает:
- участие представителей организаций-партнёров, в том числе в соответствии с договорами о сотрудничестве, в проведении отдельных мероприятий в рамках рабочей программы воспитания и календарного плана воспитательной работы (дни открытых дверей, государственные, региональные, школьные праздники, торжественные мероприятия и т. п.);
- участие представителей организаций-партнёров в проведении отдельных уроков, внеурочных занятий, внешкольных мероприятий соответствующей тематической направленности;
- проведение на базе организаций-партнёров отдельных уроков, занятий, внешкольных мероприятий, акций воспитательной направленности;
- проведение открытых дискуссионных площадок (детские, педагогические, родительские, совместные) с представителями организаций партнёров для обсуждений актуальных проблем, касающиеся жизни школы, муниципального образования, региона, страны;

- реализация социальных проектов, совместно разрабатываемых и реализуемых обучающимися, педагогами с организациями-партнёрами благотворительной, экологической, патриотической, трудовой и т.д. направленности, ориентированные на воспитание обучающихся, преобразование окружающего социума, позитивное воздействие на социальное окружение.

2.3.11 Профориентация

Совместная деятельность педагогических работников и обучающихся по направлению «Профориентация» включает профессиональное просвещение, диагностику и консультирование по вопросам профориентации, организацию профессиональных проб обучающихся.

Реализация воспитательного потенциала профориентационной работы школы предусматривает:

- проведение циклов профориентационных часов, направленных на подготовку обучающегося к осознанному планированию и реализации своего профессионального будущего;
- профориентационные игры (игры-симуляции, деловые игры, квесты, кейсы), расширяющие знания о профессиях, способах выбора профессий, особенностях, условиях разной профессиональной деятельности;
- экскурсии на предприятия, в организации, дающие начальные представления о существующих профессиях и условиях работы;
- посещение профориентационных выставок, ярмарок профессий, тематических профориентационных парков, лагерей, дней открытых дверей в организациях профессионального, высшего образования;
- организацию на базе ЛТО при школе профориентационных смен с участием экспертов в области профориентации, где обучающиеся могут познакомиться с профессиями, получить представление об их специфике, попробовать свои силы в той или иной профессии, развить соответствующие навыки;
- совместное с педагогами изучение обучающимися интернет-ресурсов, посвященных выбору профессий, прохождение профориентационного онлайнтестирования, онлайн курсов по интересующим профессиям и направлениям профессионального образования;
- участие в работе всероссийских профориентационных проектов (в т.ч. «Билет в будущее»);
- индивидуальное консультирование психологом обучающихся и их родителей (законных представителей) по вопросам склонностей, способностей, иных индивидуальных особенностей обучающихся, которые могут иметь значение в выборе ими будущей профессии;
- освоение обучающимися основ профессии в рамках различных курсов по выбору, включенных в обязательную часть образовательной программы, в рамках внеурочной деятельности или в рамках дополнительного образования;
- участие в спортивных и военно-патриотических соревнованиях, в патриотическом движении «Пост № 1», посещение воинских частей, кадетских классов, высших военных училищ.

2.4. Дополнительные (вариативные) виды и формы воспитательной деятельности

2.4.1. Детские общественные объединения

Действующее на базе школы детское общественное движение « Союз казачьей молодёжи » – это добровольное детско-юношеское объединение обучающихся МБОУ – СОШ№ 13 станицы Гривенской, созданное по инициативе детей и взрослых, объединившихся на основе общности интересов для реализации общих целей.
Его правовой основой является ФЗ от 19.05.1995 N 82-ФЗ (ред. от 20.12.2017) "Об общественных объединениях" (ст. 5). Воспитание в детском общественном объединении осуществляется через:
- организацию общественно полезных дел, дающих детям возможность получить важный для их личностного развития опыт деятельности, направленной на помощь другим людям, своей школе, обществу в целом; развить в себе такие качества как забота, уважение, умение сопереживать, умение общаться, слушать и слышать других. (Это посильная помощь, оказываемая школьниками пожилым людям; совместная работа с ДК по проведению культурно-развлекательных мероприятий; помощь в благоустройстве территории станицы, мемориального комплекса; участие школьников в работе на прилегающей к школе территории и т.п);
- организацию общественно полезных дел, дающих детям возможность получить важный для их личностного развития опыт осуществления дел, направленных на помощь другим людям, своей школе, обществу в целом; развить в себе такие качества как внимание, забота, уважение, умение сопереживать, умение общаться, слушать и слышать других;
- поддержку и развитие в детском объединении его традиций и ритуалов, формирующих у ребенка чувство общности с другими его членами, чувство причастности к тому, что происходит в объединении (реализуется посредством введения особой символики детского объединения: детско-юношеское движение «Школьная страна » имеет эмблему, флаг.
- участие членов детского общественного движения в волонтерском школьном движении, деятельности на благо конкретных людей и социального окружения в целом.

2.4.2. Школа – территория здоровья

Приоритетная задача школы – сохранение и укрепление физического, психического и нравственного здоровья средствами образования и воспитания. Для обеспечения системного подхода к деятельности по здоровьесбережению должны быть вовлечены все участники образовательного процесса. При этом работа школы направлена на:
- развитие навыков безопасности и формирования безопасной среды в школе, в быту, на отдыхе, формирование представлений об информационной безопасности, о девиантном поведении;
- профилактику правонарушений среди несовершеннолетних;
- формирование у обучающихся культуры здорового образа жизни, ценностных представлений о физическом здоровье, о ценности духовного и нравственного здоровья;

формирование у обучающихся навыков сохранения собственного здоровья, овладение здоровьесберегающими технологиями в процессе обучения и во внеурочное время;
- формирование представлений о ценности занятий физической культурой и спортом, понимания влияния этой деятельности на развитие личности человека, на процесс обучения и взрослой жизни.

Действенными формами работы в данном направлении воспитательной деятельности являются:
- программы, направленные на обеспечение безопасности учащихся (работа в рамках региональной программы «Безопасные дороги Кубани», курсы внеурочной деятельности, школьные кружки и секции, проведение тематических классных часов, игр по основам безопасности жизнедеятельности, оказания первой медицинской помощи, проведение инструктажей, мероприятий в рамках Декады дорожной безопасности детей, Месячника безопасности, месячника «Безопасная Кубань», ЦПА «Внимание – дети!»);
- мероприятия, направленные на воспитание ответственного отношения к состоянию своего здоровья, на профилактику развития вредных привычек, различных форм асоциального поведения, оказывающих отрицательное воздействие на здоровье человека (регулярное проведение профилактических мероприятий, лекций, встреч с медицинскими работниками, сотрудниками правоохранительных органов, детскими и подростковыми психологами, проведение Дней здоровья, конкурсов);
- мероприятия, направленные на обеспечение условий для занятий физической культурой и спортом (работа школьных спортивных клубов, ДЮСШ, проведение соревнований различного уровня по различным видам спорта, состязаний, Малых Олимпийских игр, Дней здоровья, конкурсов «Мама, папа, я– спортивная семья, спортивно-профилактические мероприятия по программе «Антинарко», походы, турслеты и др.);
- мероприятия, направленные на формирование здорового образа жизни и культуры здоровья (научно-исследовательская деятельность учащихся по теме ЗОЖ, Дни здоровья, викторины, конкурсы, Неделя здоровья, Неделя здорового питания, дни единых действий, мероприятия на свежем воздухе, работа ЛДП и ЛТО);
- организация горячего питания;
- реализация системы двигательной активности учащихся как компонента воспитательной работы школы, в т.ч. организация динамических пауз во время урока и вне, подвижные игры на перемене в начальной школе, уроки физкультуры в количестве 3 часа в неделю (проект «Самбо в школу»);

2.4.3. Школьная музейная комната

Формированию ценностного отношения обучающихся к общественным ценностям, усвоению ими социально значимых знаний, приобретению опыта поведения в соответствии с этими ценностями в образовательной организации во многом способствуют материалы школьной музейной комнаты.

В работе школьной музейной комнаты МБОУ- СОШ № 13 им. Н.А.Короткого используются разнообразные формы и методы, соответствующие современным требованиям и условиям, интересам, возможностям, особенностям обучающихся.

Работая индивидуально, учащиеся самостоятельно готовят доклады, рефераты, оформляют выставки фотографий, записывают воспоминания ветеранов, берут интервью у жителей станицы, села, района, выпускников школы и т.д.

Групповые и коллективные общности, как правило, разновозрастные, при этом учащиеся проживают различные социальные роли. Дети в группах создают музейные экспедиции, готовят буклеты по различной тематике, составляют путеводители по станице, хутору, району.

Материалы музейной комнаты широко используются при проведении уроков, внеурочных мероприятий. При этом дети не просто прослушивают информацию учителя, но погружаются в среду, перемещаются в историческом пространстве. Они непосредственно включаются в деятельность, и занятия становятся наиболее запоминающимися и результативными.

Основными экспозиционными разделами школьной музейной комнаты МБОУ -СОШ №13 им. Н.А.Короткого являются: «Хата казака» (представлены предметы быта казачьей семьи); «Великая Отечественная»; «История школы», центральная экспозиция музея посвящена Герою Советского Союза Н.А.Короткому.

Ученики школы принимают участие в работе над социальными проектами «История школы в лицах», «Имя Героя», «Платок памяти» и т.д.

Эти воспитательные возможности реализуются в рамках следующих видов и форм деятельности:

- регулярные пешие прогулки, экскурсии или походы выходного дня, организуемые в классах их классными руководителями и родителями школьников: в музей, в картинную галерею, в технопарк, на предприятие, на природу с целью пополнения знаний о малой родине;
- литературные, исторические, биологические экспедиции, организуемые учителями и родителями школьников в другие города или станицы для углубленного изучения биографий проживавших здесь российских поэтов и писателей, произошедших здесь исторических событий, имеющихся здесь природных и историко-культурных ландшафтов, флоры и фауны;
- поисковые экспедиции – вахты памяти, организуемые школьным поисковым отрядом к местам боев Великой отечественной войны для поиска и захоронения останков погибших советских воинов.

2.4.4. Добровольческая деятельность

Добровольческая деятиельность (волонтерство) – это участие обучающихся в общественно-полезных делах, деятельности на благо конкретных людей и социального окружения в целом.

Волонтерство позволяет школьникам проявить такие качества как внимание, забота, уважение.

Волонтерство позволяет развивать коммуникативную культуру, умение общаться, слушать и слышать, эмоциональный интеллект, эмпатию, умение сопереживать.

Воспитательный потенциал волонтерства реализуется следующим образом:

- посильная помощь, оказываемая школьниками пожилым людям, проживающим в микрорайоне расположения школы;
- привлечение обучающихся к совместной работе с учреждениями социальной сферы;

– в проведении культурно-просветительских и развлекательных мероприятий для посетителей учреждений социальной сферы;
- участие обучающихся (с согласия родителей (законных представителей) к сбору помощи для нуждающихся;
- участие обучающихся в организации праздников, торжественных мероприятий, встреч с гостями школы;
- организация профилактических мероприятий, бесед, агитаций, пятиминуток.

На базе МБОУ- СОШ № 13 им. Н.А.Короткого создана бригада «Успех».
Имеется тесная связь с ОДМ администрации МО Калининский район.

2.4.5. Школьные и социальные медиа

Цель школьных медиа – развитие коммуникативной культуры школьников, формирование навыков общения и сотрудничества, поддержка творческой самореализации учащихся.
Воспитательный потенциал школьных медиа реализуется в рамках следующих видов и форм деятельности:
- разновозрастный редакционный совет подростков, старшеклассников и консультирующих их взрослых, целью которого является освещение (через школьную газету) наиболее интересных моментов жизни школы, популяризация общешкольных ключевых дел, мероприятий, кружков, секций, деятельности органов ученического самоуправления; размещение созданных детьми рассказов, стихов, сказок, репортажей;
- участие школьников в конкурсах школьных медиа.

РАЗДЕЛ III. ОРГАНИЗАЦИОННЫЙ

3.1. Кадровое обеспечение

В МБОУ- СОШ № 13 им. Н.А.Короткого разделен функционал, связанный с планированием, организацией, реализацией, обеспечением воспитательной деятельности; по вопросам повышения квалификации педагогических работников в сфере воспитания, психолого-педагогического сопровождения обучающихся, в том числе с ОВЗ и др. категорий, привлечению специалистов других организаций (образовательных, социальных, правоохранительных и др.).

Общая численность педагогических работников в МБОУ- СОШ № 13 им. Н.А.Короткого - 32 основных педагогических работников; 91 % от общей численности педагогических работников имеют высшее педагогическое образование;

38% от общей численности педагогических работников имеют высшую квалификационную категорию, 16 % - первую квалификационную категорию.

Воспитательная деятельность в школе осуществляется с участием следующих кадров:
- заместитель директора по воспитательной работе;
- заместитель директора по учебно-воспитательной работе;
- советник директора по воспитанию и по взаимодействию с детскими общественными объединениями;
- классные руководители (по числу классов-комплектов);
- педагог-психолог;
- социальный педагог;
- педагог-логопед;
- преподаватель-организатор ОБЖ ;
- учителя-предметники;
- библиотекарь;
- руководитель школьной музейной комнаты

К психолого- педагогическому сопровождению обучающихся, в том числе и с ОВЗ и др. категорий, привлечены следующие специалисты:
- педагог-психолог;
- социальный педагог;
- педагог-логопед.

3.2. Нормативно-методическое обеспечение

Управление качеством воспитательной деятельности в МБОУ- СОШ № 13 им. Н.А.Короткого связывается, прежде всего, с качеством ее нормативнометодического обеспечения:
- Устав МБОУ - СОШ № 13 им.Н.А.Короткого станицы Гривенской;
- Положение о Штабе воспитательной работы;
- Положение о классном руководстве;
- Положение о школьной форме
- Положение о Совете профилактики безндзорности и правонарушений несовершеннолетних в МБОУ - СОШ № 2 им. Н.А.Короткого;
- Положение о школьной библиотеке;
- Положение о школьной музейной комнате
- Положение о спортивном клубе;
- Положение об оказании логопедической помощи;
- Положение о классах и группах казачьей направленности;
- Положение о работе кружков и секций;
- Положение о методическом объединении классных руководителей МБОУ-СОШ № 13 им. Н.А.Короткого;
- Положение об этике группового общения в социальных сетях и мессенджерах;
- Положение о постановке на внутришкольный учет и снятии с вришкольного учета;
- Положение о порядке применения к обучающимся и снятия с обучающихся мер дисциплинарного взыскания;
- Положение о дневниках;
- Положение о классном уголке;

- Положение о вечерней спортивной площадке;
- Положение о дневной тематической площадке;
- Положение о родительском комитете;
- Положение о родительском собрании;
- Положение о родительском дорожном патруле в МБОУ- СОШ № 13 им. Н.А.Короткого;
- Положение об использовании обучающимися, педагогическими работниками личных мобильных устройств во время образовательного процесса в МБОУ- СОШ № 13 им. Н.А.Короткого;
- Приказы;
- Планы и др.

Документы размещены на школьном сайте (http://school13-kalin.ru/).

3.3. Требования к условиям работы с обучающимися с особыми образовательными потребностями

В воспитательной работе с категориями обучающихся, имеющих особые образовательные потребности (обучающихся с инвалидностью, с ОВЗ, из социально уязвимых групп (например, воспитанники детских домов, из семей мигрантов, билингвы и др.), одаренных, с отклоняющимся поведением), в школе создаются особые условия, основными задачами которых являются:
- налаживание эмоционально-положительного взаимодействия с окружающими для их успешной социальной адаптации и интеграции в школе;
- формирование доброжелательного отношения к обучающимся и их семьям со стороны всех участников образовательных отношений;
- построение воспитательной деятельности с учетом индивидуальных способностей и возможностей каждого обучающегося;
- обеспечение психолого-педагогической поддержки семей обучающихся, содействие повышению уровня их педагогической, психологической, медикосоциальной компетентности.

При организации воспитания обучающихся с особыми образовательными потребностями необходимо ориентироваться на:
- формирование личности ребенка с особыми образовательными потребностями с использованием адекватных возрасту и физическому и (или) психическому состоянию методов воспитания;
- создание оптимальных условий совместного воспитания и обучения обучающихся с особыми образовательными потребностями и их сверстников, с использованием адекватных вспомогательных средств и педагогических приемов, организацией совместных форм работы воспитателей, педагоговпсихологов, учителей-логопедов, учителей-дефектологов;
- личностно-ориентированный подход в организации всех видов деятельности обучающихся с особыми образовательными потребностями.

В соответствии с требованиями ФГОС для обучающихся с ОВЗ в школе разработаны Адаптированные основные образовательные программы в зависимости от нарушения и возраста. Каждый вариант АООП для обучающихся с ОВЗ содержит дифференцированные требования к структуре, результатам освоения и условиям ее

реализации, обеспечивающие удовлетворение как общих, так и особых образовательных потребностей разных групп или отдельных обучающихся с ОВЗ.
Определение одного из вариантов программы осуществляется на основе рекомендаций психолого-медико-педагогической комиссии, сформулированных по результатам его комплексного психолого-медико-педагогического обследования, с учетом ИПР и в порядке, установленном законодательством Российской Федерации.
Обучение представлено следующими вариантами: -инклюзивное обучение в общеобразовательном классе; -обучение на дому.
Инклюзивное образование – это процесс совместного воспитания и обучения лиц с ОВЗ и нормально развивающихся сверстников. Задачей инклюзивного обучения является осуществление индивидуального и дифференцированного подхода к учащимся с ограниченными возможностями здоровья. В ходе такого образования дети с ОВЗ могут достигать наиболее полного прогресса в социальном развитии.

Реализация основных принципов инклюзивного образования детей с ОВЗ в МБОУ-СОШ № 13 базируется на следующих содержательных и организационных подходах:
1. Наличие психолого-педагогического консилиума в школе, куда обращаются педагоги или родители учащегося, испытывающего стойкие трудности в обучении. При необходимости школьный ППК направляет ребенка на ПМПК для установления диагноза и определения индивидуального образовательного маршрута.
2. Разработка нормативно-правовой базы, финансово-экономических условий (локальных актов, приказов образовательного учреждения, реализующего инклюзивную практику).
3. Согласие родителей (законных представителей) на обучение ребенка по адаптированной образовательной программе.
4. Кадровое обеспечение (социальный педагог, педагог-психолог, учитель-логопед). Специальная подготовка педагогического коллектива к работе с детьми с ОВЗ, работе в условиях инклюзивной практики. Компетентность учителя в области общего образования с элементами специального и инклюзивного образования.
5. Составление индивидуального учебного плана. Обеспечение возможности освоения образовательных программ в рамках индивидуального учебного плана. Реализация вариативных форм и методов организации учебной и внеучебной работы. Организация коррекционной работы.
6. Разработка индивидуальной адаптированной общеобразовательной программы учащегося – ребенка с ОВЗ в соответствии с образовательными стандартами. Реализация образовательных программ с учетом особенностей психофизического развития и возможностей детей. Адаптация методик обучения и воспитания к особым образовательным потребностям обучающихся и воспитанников с ОВЗ.
7. Комплексное психолого-педагогическое сопровождение ребенка с ОВЗ в процессе обучения и социализации. Применение современных технологий психолого-педагогического сопровождения.
8. Адаптивная образовательная среда представлена коррекционноразвивающей предметной средой обучения и социализации, оснащение специальным оборудованием, обеспечением комфортного доступа в образовательное учреждение.
9. Развитие инклюзивной культуры. Сплочение ученического коллектива, развитие навыков сотрудничества, взаимодействия и взаимопомощи. 10. Ориентация воспитательной системы учреждения на формирование и развитие толерантного восприятия и отношений участников образовательного процесса.

3.4. Система поощрения социальной успешности и проявлений активной

жизненной позиции обучающихся

Система поощрения проявлений активной жизненной позиции и социальной успешности обучающихся призвана способствовать формированию у обучающихся ориентации на активную жизненную позицию, инициативность, максимально вовлекать их в совместную деятельность в воспитательных целях. Система проявлений активной жизненной позиции и поощрения социальной успешности обучающихся строится на принципах:

- публичности, открытости поощрений (информирование всех обучающихся о награждении, проведение награждений в присутствии значительного числа обучающихся);
- соответствия артефактов и процедур награждения укладу школы, качеству воспитывающей среды, символике школы;
- прозрачности правил поощрения (наличие положения о награждениях, неукоснительное следование порядку, зафиксированному в этом документе, соблюдение справедливости при выдвижении кандидатур);
- регулировании частоты награждений (недопущение избыточности в поощрениях, чрезмерно больших групп поощряемых и т.п.);
- сочетания индивидуального и коллективного поощрения (использование индивидуальных и коллективных наград дает возможность стимулировать индивидуальную и коллективную активность обучающихся, преодолевать межличностные противоречия между обучающимися, получившими и не получившими награды);
- привлечения к участию в системе поощрений на всех стадиях родителей (законных представителей) обучающихся, представителей родительского сообщества, самих обучающихся, их представителей (с учетом наличия ученического самоуправления), сторонних организаций, их статусных представителей;
- дифференцированности поощрений (наличие уровней и типов наград позволяет продлить стимулирующее действие системы поощрения).

Формы поощрения проявлений активной жизненной позиции обучающихся и социальной успешности: индивидуальные и групповые портфолио, рейтинги, благотворительная поддержка.

Ведение портфолио — деятельность обучающих при её организации и регулярном поощрении классными руководителями, поддержке родителями (законными представителями) по собиранию (накоплению) артефактов, фиксирующих и символизирующих достижения обучающегося.

Портфолио может включать артефакты признания личностных достижений, достижений в группе, участия в деятельности (грамоты, поощрительные письма, фотографии призов, фото изделий, работ и др., участвовавших в конкурсах и т. д.). Кроме индивидуального портфолио возможно ведение портфолио класса.

Рейтинг — размещение обучающихся или названий групп в последовательности, определяемой их успешностью, достижениями в чем-либо.

Благотворительная поддержка обучающихся, групп обучающихся (классов и др.) может заключаться в материальной поддержке проведения в школе воспитательных дел, мероприятий, проведения внешкольных мероприятий, различных форм совместной деятельности воспитательной направленности, в индивидуальной поддержке нуждающихся в помощи обучающихся, семей, педагогических работников.

Благотворительность предусматривает публичную презентацию благотворителей и их деятельности.

3.5. Анализ воспитательного процесса

Анализ воспитательного процесса осуществляется в соответствии с целевыми ориентирами ожидаемых результатов воспитания, личностными результатами обучающихся на уровнях начального общего, основного общего, среднего общего образования, установленных соответствующими ФГОС.

Основным методом анализа воспитательного процесса в школе является ежегодный самоанализ воспитательной работы с целью выявления основных проблем и последующего их решения, с привлечением (при необходимости) внешних экспертов, специалистов.

Планирование анализа воспитательного процесса включается в календарный план воспитательной работы.

Основные принципы самоанализа воспитательной работы:

- взаимное уважение всех участников образовательных отношений;
- приоритет анализа сущностных сторон воспитания ориентирует на изучение, прежде всего, не количественных, а качественных показателей, таких как сохранение уклада школы, качество воспитывающей среды, содержание и разнообразие деятельности, стиль общения, отношений между педагогами, обучающимися и родителями;
- развивающий характер осуществляемого анализа ориентирует на использование результатов анализа для совершенствования воспитательной деятельности педагогических работников (знания и сохранения в работе цели и задач воспитания, умелого планирования воспитательной работы, адекватного подбора видов, форм и содержания совместной деятельности с обучающимися, коллегами, социальными партнерами);
- распределённая ответственность за результаты личностного развития обучающихся ориентирует на понимание того, что личностное развитие — это результат как организованного воспитания, в котором школа участвует наряду с другими социальными партнерами, так и внеплановая социализации, саморазвитие.

Основные направления анализа воспитательного процесса:

1. Результаты воспитания, социализации и саморазвития обучающихся.

Критерием, на основе которого осуществляется данный анализ, является динамика личностного развития обучающихся в каждом классе.

Анализ проводится классными руководителями вместе с заместителем директора по воспитательной работе (советником директора по воспитанию, педагогом-психологом, социальным педагогом, при наличии) с последующим обсуждением результатов на методическом объединении классных руководителей или педагогическом совете.

Основным способом получения информации о результатах воспитания, социализации и саморазвития обучающихся является педагогическое наблюдение. Внимание педагогов сосредотачивается на вопросах: какие проблемы, затруднения в личностном развитии обучающихся удалось решить за прошедший учебный год; какие проблемы, затруднения решить не удалось и почему; какие новые проблемы, трудности появились, над чем предстоит работать педагогическому коллективу.

2. Состояние совместной деятельности обучающихся и взрослых.

Критерием, на основе которого осуществляется данный анализ, является наличие в школе интересной, событийно насыщенной и личностно развивающей совместной деятельности обучающихся и взрослых.

Анализ проводится заместителем директора по воспитательной работе (советником директора по воспитанию, педагогом-психологом, социальным педагогом, при наличии), классными руководителями с привлечением актива родителей (законных представителей) обучающихся, актива совета обучающихся. Способами получения информации о состоянии организуемой совместной деятельности обучающихся и педагогических работников могут быть анкетирования и беседы с обучающимися и их родителями (законными представителями), педагогическими работниками, представителями совета обучающихся. Результаты обсуждаются на заседании методическом объединении классных руководителей или педагогическом совете. Внимание сосредоточивается на вопросах, связанных с качеством:

- реализации воспитательного потенциала урочной деятельности;
- организуемой внеурочной деятельности обучающихся;
- деятельности классных руководителей и их классов;
- проводимых общешкольных основных дел, мероприятий;
- внешкольных мероприятий;
- создания и поддержки предметно-пространственной среды;
- взаимодействия с родительским сообществом;
- деятельности ученического самоуправления;
- деятельности по профилактике и безопасности;
- реализации потенциала социального партнерства;
- деятельности по профориентации обучающихся;
- дополнительного образования (в т.ч. работы школьного спортивного клуба и «Театральной студии»);
- действующего ШУС «Школьная страна » и других общественных объединений;
- работы по здоровьесбережению;
- работы школьной музейной комнаты;
- добровольческой деятельности обучающихся;
- работы школьных и социальных медиа.

Итогом самоанализа является перечень выявленных проблем, над решением которых предстоит работать педагогическому коллективу.

Итоги самоанализа оформляются в виде отчета, составляемого заместителем директора по воспитательной работе (совместно с советником директора по воспитательной работа при его наличии) в конце учебного года, рассматриваются и утверждаются педагогическим советом или иным коллегиальным органом управления в школе.

ПРИЛОЖЕНИЕ

Примерный календарный план воспитательной работы

Календарный план воспитательной работы (далее – план) разрабатывается в свободной форме с указанием: содержания дел, событий, мероприятий; участвующих классов или иных групп обучающихся; сроков, в том числе сроков подготовки; ответственных лиц.

План обновляется ежегодно к началу очередного учебного года.

При разработке плана учитываются: индивидуальные планы классных руководителей; рабочие программы учителей по изучаемым в школе учебным предметам, курсам, модулям; план, рабочие программы учебных курсов, занятий внеурочной деятельности; планы органов самоуправления в школе, ученического самоуправления, взаимодействия с социальными партнерами согласно договорам, соглашениям с ними; планы работы психологической службы или школьного психолога, социальных педагогов и другая документация, которая должна соответствовать содержанию плана.

План может разрабатываться один для всей школы или отдельно по каждому уровню общего образования.

Перечень основных государственных и народных праздников, памятных дат в календарном плане воспитательной работы.

Перечень дополняется и актуализируется ежегодно в соответствии с памятными датами, юбилеями общероссийского, регионального, местного значения, памятными датами школы, документами Президента Российской Федерации, Правительства Российской Федерации, перечнями рекомендуемых воспитательных событий Министерства просвещения Российской Федерации, методическими рекомендациями исполнительных органов власти в сфере образования.

Сентябрь:

1 сентября: День знаний;

3 сентября: День окончания Второй мировой войны, День солидарности в борьбе с терроризмом.

8 сентября – Международный день распространения грамотности

10 сентября – Международный день памяти жертв фашизма

Октябрь:

1 октября: Международный день пожилых людей; Международный день музыки

4 октября: День защиты животных;

5 октября: День Учителя;

25 октября – Международный день школьных библиотек

Третье воскресенье октября: День отца;

Ноябрь:

4 ноября: День народного единства.

8 ноября – День памяти погибших при исполнении служебных обязанностей сотрудников органов внутренних дел России

Последнее воскресенье ноября – День Матери

30 ноября – День Государственного герба Российской Федерации

Декабрь:

3 декабря: День Неизвестного солдата; Международный день инвалидов;

5 декабря: День добровольца (волонтера) в России;

9 декабря: День Героев Отечества;

12 декабря: День Конституции Российской Федерации;

Январь:

25 января: День российского студенчества;

27 января: День полного освобождения Ленинграда от фашистской блокады, День освобождения Красной армией крупнейшего «лагеря смерти» Аушвиц-Биркенау (Освенцима) – День памяти жертв Холокоста

Февраль:

2 февраля: День разгрома советскими войсками немецко-фашистских войск в Сталинградской битве;
8 февраля: День русской науки;
15 февраля – День памяти о россиянах, исполнявших служебный долг за пределами Отечества
21 февраля: Международный день родного языка; 23 февраля: День защитника Отечества.

Март:

8 марта: Международный женский день; 18 марта: День воссоединения Крыма с Россией; 27 марта – Всемирный день театра.

Апрель:

12 апреля: День космонавтики;
19 апреля – День памяти о геноциде советского народа нацистами и их пособниками в годы Великой Отечественной войны.

Май:

1 мая: Праздник Весны и Труда;
9 мая: День Победы;
19 мая – День детских общественных организаций России;
24 мая: День славянской письменности и культуры.

Июнь:

1 июня: Международный день защиты детей;
6 июня: День русского языка;
12 июня: День России;
22 июня: День памяти и скорби;
27 июня: День молодежи.

Июль:

8 июля: День семьи, любви и верности.

Август:

Вторая суббота августа – День физкультурника;
22 августа: День Государственного флага Российской Федерации;
27 августа – День российского кино.